

GOBIERNO AUTÓNOMO DESCENTRALIZADO DE **A** RCHIDONA



GAD MUNICIPAL
ARCHIDONA
Administración 2023-2027

INFORME DE RENDICIÓN DE CUENTAS 2023

EN UN MARCO TRASPARENTE PARTICIPATIVO

1

INFORME DE RENDICIÓN DE CUENTAS 2023

GOBIERNO AUTÓNOMO DESCENTRALIZADO MUNICIPAL DE ARCHIDONA

1. INTRODUCCIÓN



La Rendición de Cuentas, además de un derecho consagrado en la Constitución y en la Ley, y un ejercicio pleno de control social por parte de las ciudadanas y ciudadanos, es una práctica para recuperar la confianza y garantizar transparencia.

Además, es un instrumento fundamental para lograr el llamado “buen gobierno” que exige una buena administración pública sustentada en los principios de transparencia, equidad, ética, eficacia y eficiencia.

Las actividades que se ejecutan en el GADMA, forman parte de un proceso que se rige por un ciclo de mejora continua, que busca incrementar las capacidades Institucionales y el Desarrollo del Cantón Archidona, mediante el logro de metas, que debe ser evaluado permanentemente y orientado al cumplimiento.

La Rendición de Cuentas es un proceso de diálogo e interrelación entre autoridades y ciudadanía para informar y poner en su consideración las acciones, proyectos y resultados de la gestión pública. La ciudadanía conoce y evalúa dicho trabajo, y ejerce así su derecho a participar.

La Rendición de Cuentas, además de ser un mandato constitucional, es una forma de gobernanza en la que interactúan y acuerdan gobernantes y gobernados con la finalidad de generar acciones de garantía por parte del Estado y corresponsabilidad ciudadana.

Se concibe a la Rendición de Cuentas como un proceso sistemático, deliberado, interactivo y universal, que involucra a autoridades, funcionarias y funcionarios o sus representantes, según sea el caso, que estén obligadas u obligados a informar y someterse a evaluación de la ciudadanía por las acciones u omisiones en el ejercicio de su gestión y en la administración de recursos públicos.” (LOPC, 2013).

La Rendición de Cuentas es un proceso sistemático, lo que significa que tiene un método establecido, organizado en fases secuenciales, con una duración definida.

También es un proceso deliberado, debido a que genera escenarios de encuentro en los que ciudadanía y autoridades tienen la posibilidad de analizar y evaluar si la gestión realizada por el GAD responde a la visión de desarrollo que todos y todas construimos y que se plasma en el Plan de Desarrollo.



CARTA DE PRESENTACIÓN

La Rendición de Cuentas, además de un derecho consagrado en la Constitución y en la Ley, y un ejercicio pleno de control social por parte de las ciudadanas y ciudadanos, es una práctica para recuperar la confianza y garantizar transparencia.

Además, es un instrumento fundamental para lograr el llamado “buen gobierno” que exige una buena administración pública sustentada en los principios de transparencia, equidad, ética, eficacia y eficiencia.



INTRODUCCIÓN

La Rendición de Cuentas es un proceso de diálogo e interrelación entre autoridades y ciudadanía para informar y poner en su consideración las acciones, proyectos y resultados de la gestión pública. La ciudadanía conoce y evalúa dicho trabajo, y ejerce así su derecho a participar.

La Rendición de Cuentas, además de ser un mandato constitucional, es una forma de gobernanza en la que interactúan y acuerdan gobernantes y gobernados con la finalidad de generar acciones de garantía por parte del Estado y corresponsabilidad ciudadana.



¿QUÉ ES LA RENDICIÓN DE CUENTAS?

“Se concibe a la Rendición de Cuentas como un proceso sistemático, deliberado, interactivo y universal, que involucra a autoridades, funcionarias y funcionarios o sus representantes, según sea el caso, que estén obligadas u obligados a informar y someterse a evaluación de la ciudadanía por las acciones u omisiones en el ejercicio de su gestión y en la administración de recursos públicos.” (LOPC, 2013).

La Rendición de Cuentas es un proceso sistemático, lo que significa que tiene un método establecido, organizado en fases secuenciales, con una duración definida.

También es un proceso deliberado, debido a que genera escenarios de encuentro en los que ciudadanía y autoridades tienen la posibilidad de analizar y evaluar si la gestión realizada por el GAD responde a la visión de desarrollo que todos y todas construimos y que se plasma en el Plan de Desarrollo.



BASE LEGAL

La Rendición de Cuentas es una obligación de las instituciones y entidades del sector público y de las personas jurídicas del sector privado que presten servicios públicos, desarrollen actividades de interés público o manejen fondos públicos.

- **Artículo 225 de la Constitución del Ecuador.**

Las personas jurídicas creadas por acto normativo de los gobiernos autónomos descentralizados GAD para la prestación de servicios públicos.

- **El artículo 90 de la y el artículo 11 de la Ley Orgánica del Consejo de Participación Ciudadana y Control Social señalan.**

Quiénes son los sujetos obligados a presentar Rendición de Cuentas: Las autoridades del Estado, electas o de libre remoción.

- **Ley Orgánica de Participación Ciudadana Art. 88.- Derecho ciudadano a la rendición de cuentas.**

Las ciudadanas y ciudadanos, en forma individual o colectiva, comunas, comunidades, pueblos y nacionalidades indígenas, pueblos afro ecuatoriano y montubio, y demás formas lícitas de organización, podrán solicitar una vez al año la rendición de cuentas a las instituciones públicas o privadas que presten servicios públicos, manejen recursos públicos o desarrollen actividades de interés público, así como a los medios de comunicación social, siempre que tal rendición de cuentas no esté contemplada mediante otro procedimiento en la Constitución y las leyes.



Es momento de entregar un Cantón de un próspero Amanecer, Cultural, y de Desarrollo Auto sostenible, para que las personas que habitan aquí, tengamos una mejor calidad de vida y cada día sentirnos más orgullosos de ser Archidonense.

El trabajo continuo y cualquier sacrificio vale la pena por, ver crecer a nuestro amado Cantón Archidona. Este documento resume las acciones efectuadas por el gobierno local en el 2023.

En estas páginas reflejamos el trabajo de las áreas operativas, el esfuerzo por servir a los sectores más necesitados con la ejecución de obras en vialidad y

mejora de los servicios básicos, dando cumplimiento a nuestro plan de trabajo. La presente administración trabaja por el progreso de todos. Por eso desarrollamos diversas acciones la identidad cultural, promocionar las fortalezas turísticas.

La preocupación por el bienestar social para promocionar los derechos de los grupos vulnerables, el buen trato, la erradicación de la violencia, la mendicidad

Un profundo agradecimiento a toda la ciudadanía del Cantón Archidona, por todo el apoyo brindado, sin ustedes no hubiese logrado el éxito alcanzado.

Teniendo como base fundamental la normativa legal ecuatoriana, presento al Cantón Archidona y a los organismos de control, el informe de Rendición de Cuentas 2023, acción ejecutada con responsabilidad y transparencia.

LIC. AMADA GREFA
ALCALDESA DEL GOBIERNO MUNICIPAL DE ARCHIDONA
Pluricultural y solidaria
PLURICULTURAL Y SOLIDARIA

CRONOGRAMA PROCESO DE RENDICIÓN DE CUENTAS

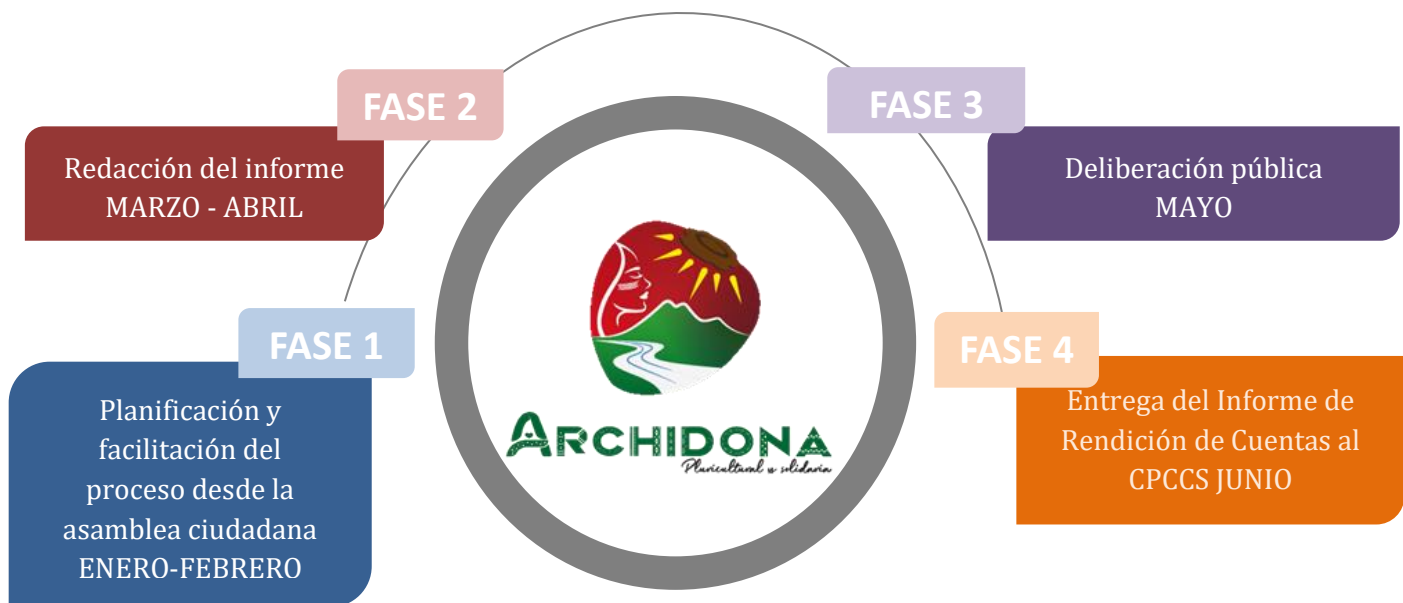

ESTRUCTURA DEL INFORME DE RENDICIÓN DE CUENTAS 2023





FINANZAS

“El objetivo principal de las finanzas es permitir que se mantenga ordenado el equilibrio entre ingresos y gastos, mediante una correcta gestión.”

INGRESOS DEL GADMA

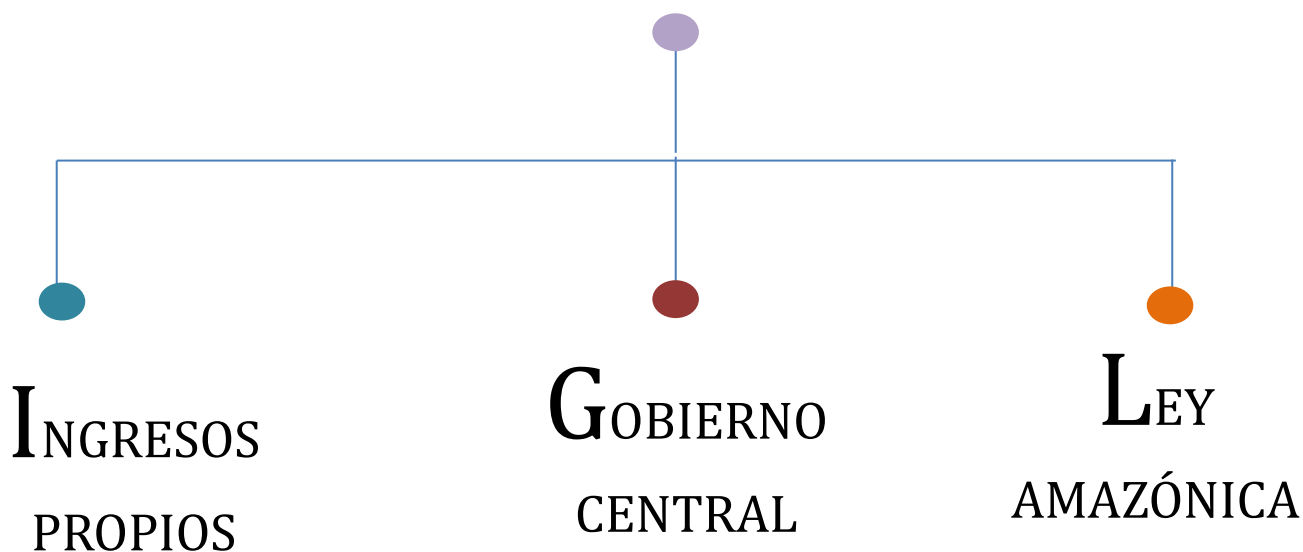

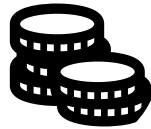

INGRESOS PROPIOS 2023

**GOBIERNO AUTÓNOMO DESCENTRALIZADO
MUNICIPAL DE ARCHIDONA**

PRESUPUESTADO	RECAUDADO	POR RECAUDAR
\$ 651,000.00	\$ 647,308.61	\$ 3,691.39

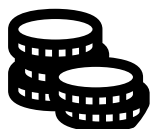

GOBIERNO CENTRAL
GOBIERNO AUTÓNOMO DESCENTRALIZADO MUNICIPAL DE ARCHIDONA
REGISTRO DE TRANSFERENCIA DEL GOBIERNO CENTRAL (COOTAD 2023)

Acuerdo 0027	5,328,642.75	↓	Acuerdo 062 Min Finanzas 16		valor	
Acuerdo 004	4,972,232.56		Corriente 30%	1,469,020.92		
Acuerdo 062	4,896,736.40		Inversión 70%	3,427,715.48		
			Asignación Inicial modificado	4,896,736.40		
FECHA INGRESO	COMPROBANTE	MES	PRESUPUESTO INICIAL	CORRIENTE	INVERSION	TOTAL
11/02/2023	2057	Mes de enero 2023		133,216.07	310,837.49	444,053.56
15/03/2023	2058	Mes de febrero 2023		133,216.07	310,837.49	444,053.56
27/04/2023	2062	Mes de marzo-2023		133,216.07	310,837.49	444,053.56
09/05/2023	2064	Mes de abril 2023		133,216.07	310,837.49	444,053.56
14/06/2023	2176	Mes de mayo 2023		119,850.68	279,651.60	399,502.28
12/07/2023	2340	Mes de junio 2023		119,850.68	279,651.60	399,502.28
28/08/2023	2917	Mes de julio 2023		119,850.68	279,651.60	399,502.28
29/09/2023	3338	Mes de agosto 2023		119,850.68	279,651.60	399,502.28
10/11/2023	3924	Mes de septiembre 2023		114,189.47	266,438.78	380,628.25
NO TRANSFIERE EL GOBIERNO CENTRAL						0.00
NO TRANSFIERE EL GOBIERNO CENTRAL						0.00
NO TRANSFIERE EL GOBIERNO CENTRAL						0.00
TOTAL INGRESOS USD . . . :				1,126,456.47	2,628,395.14	3,754,851.61

RESUMEN	VALOR
PRESUPUESTO INICIAL	4,896,736.40
TRANSFERENCIAS RECIBIDAS	3,754,851.61
SALDO POR RECAUDAR	1,141,884.79

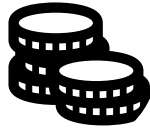

RECURSO DE LA LEY AMAZÓNICA

RECURSO DEL AÑO 2022 RECAUDADO EN EL 2023

GOBIERNO AUTÓNOMO DESCENTRALIZADO MUNICIPAL DE ARCHIDONA
Registro de Ingresos del Fondo de Desarrollo Sostenible Amazónico
del año 2022, ingresa en el año 2023

		PRESUPUESTO INICIAL USD . . . :		4,700,255.86
FECHA REGISTRO	COMPROBANTE	CONCEPTO	VALOR MENSUAL	SALDO
10/02/2023	471	Enero 2022	462,393.04	4,237,862.82
10/03/2023	936	Febrero 2022	221,811.28	4,016,051.54
10/04/2023	1431	Marzo 2022	252,014.06	3,764,037.48
10/05/2023	1695	Abril 2022	277,345.90	3,486,691.58
09/06/2023	1983	Mayo 2022	316,095.50	3,170,596.08
10/07/2023	2338	Junio 2022	271,178.72	2,899,417.36
10/08/2023	2924	Julio 2022	347,240.84	2,552,176.52
08/09/2023	3153	Agosto 2022	216,845.39	2,335,331.13
10/10/2023	3626	Septiembre 2022	380,759.15	1,954,571.98
10/11/2023	3922	Octubre 2022	514,894.49	1,439,677.49
07/12/2023	4111	Noviembre 2022	414,398.59	1,025,278.90
			0.00	1,025,278.90
SUMA TOTAL USD . . . :			3,674,976.96	1,025,278.90

RESUMEN	
PRESUPUESTO INICIAL	4,700,255.86
TRANSFERENCIAS RECIBIDAS	3,674,976.96
SALDO POR RECAUDAR	1,025,278.90



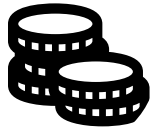

RECURSO DE LA LEY AMAZÓNICA

GOBIERNO AUTÓNOMO DESCENTRALIZADO MUNICIPAL DE ARCHIDONA
Registro de Ingresos del Fondo de Desarrollo Sostenible Amazónico
AÑO 2023

				PRESUPUESTO INICIAL USD . . . :	4,700,255.86
FECHA REGISTRO	COMPROBANTE	CONCEPTO	VALOR MENSUAL	SALDO	
Enero					
Febrero					
Marzo					
Abril					
Mayo					
Junio					
Julio					
Agosto					
Septiembre					
Octubre					
Noviembre					
Diciembre					
SUMA TOTAL USD . . . :			0.00	0.00	

RESUMEN	
PRESUPUESTO INICIAL	4,700,255.86
TRANSFERENCIAS RECIBIDAS	0.00
SALDO POR RECAUDAR	4,700,255.86

Entre el año 2022-2023 adeudan al GAD MUNICIPAL DE ARCHIDONA	\$ 5,725,534.76
--	-----------------



COMPONENTE POLÍTICO INSTITUCIONAL



CONVENIOS INTERINSTITUCIONALES

CONVENIOS - GADMA - MIES		
ENTIDAD RELACIONADA	OBJETOS DEL CONVENIO	MONTO
MIES	CONVENIO DE COOPERACIÓN TÉCNICO ECONÓMICA NO. DI-02-15D01-21337-D ENTRE EL MINISTERIO DE INCLUSIÓN ECONÓMICA Y SOCIAL-MIES Y GOBIERNO AUTÓNOMO DESCENTRALIZADO MUNICIPAL DE ARCHIDONA (GAD) LA IMPLEMENTACIÓN DE SERVICIOS DE DESARROLLO INFANTIL INTEGRAL EN LA MODALIDAD CENTRO DE DESARROLLO INFANTIL-CDI-MIES (DIRECTOS-CONVENIOS)	\$ 99,785.05
	SUB TOTAL...:	\$ 99,785.05
	TOTAL...:	\$ 2,691,710.46



JUICIOS INSTITUCIONALES



Nro. DE PROCESO	TEMA	FECHA DE INICIO	SENTENCIA	DICTAMEN	MONTO APROXIMADOS	ESTADO
17811-2013-7806	Juicio por tema de contratación pública (contrato de agua)	2006	CONDENATORIA	Que se cancele los montos correspondientes	\$ 343 818.24	SE ENCUENTRA EN FASE DE EJECUCIÓN
17811-2014-2006	Juicio por tema del agua	2014	CONDENATORIA	que se pague 3.4 millones de dorales aproximadamente	\$ 3,400,000.00	SE ENCUENTRA EN TRAMITE - SALA DE LA CORTE CONSTITUCIONAL
17811-2018-00924	Juicio por tema de fiscalización	2018	CONDENATORIA	que se pague 150 mil dólares aprox.	\$ 150,000.00	SE HA PROCEDIDO A PAGAR EL CAPITAL DE 90 MIL DÓLARES MIENTRAS EL INTERÉS ESTA EN ANÁLISIS
01803-2021-00151	Juicio por tema de una cama	2021	CONDENATORIA	que se pague 55 mil dólares aprox.	\$ 55,000.00	SE ENCUENTRA SUSTANCIANDO EL TRIBUNAL ADMINISTRATIVO
15301-2023-00647	Juicio por tema de a alimentación	2023	CONDENATORIA	que se pague 15 mil dólares aprox.	\$ 15,000.00	SE ENCUENTRA EN PROCESO DE PAGO
TOTAL...:					\$ 3,963,818.24	



COMPONENTE SOCIO CULTURAL



“Promover un marco socioeducativo, promoviendo nuestros saberes y cultura ancestral que propicie el ejercicio de los derechos de la interculturalidad, igualdad de género e Inclusión social”





COMP. SOCIO CULTURAL

CENTROS GERONTOLÓGICOS DE ATENCIÓN



El servicio gerontológico diurno es una atención que se brinda a las personas adultas mayores, constituye un complemento en la vida familiar, social y comunitaria.

Enfocada en el mantenimiento de las facultades físicas y mentales del adulto mayor para prevenir su deterioro, con participación en tareas propias de su edad, promover la convivencia, participación, solidaridad y relación con el medio social, evitando así la institucionalización, discriminación y aislamiento.

Centro Gerontológico	# Beneficiarios
Adultas Mayores San Agustín	32
Adultas May. Com. Rukullakta	30
Total	62



Monto:

\$ 16 613.66



COMP. SOCIO CULTURAL

ADULTOS MAYORES ATENCIÓN DOMICILIARIA SIN DISCAPACIDAD



Este Proyecto va de la mano con uno de los pilares principales de la atención gerontológica que es el mantener a la persona adulta mayor dentro de su domicilio cerca de sus familiares para mantener un equilibrio y seguridad emocional, además para mantener su autodependencia y autonomía.

Adulto Mayor	# Beneficiarios
Aten. domiciliaria Hatun Sumaku	40
Total	40



COMP. SOCIO CULTURAL

ADULTOS MAYORES EN ATENCIÓN DOMICILIARIA CON DISCAPACIDAD



Servicios dirigidos a garantizar el bienestar físico y psíquico de las personas adultas mayores que carecen de autonomía y que no se hallan institucionalizadas.

La atención domiciliaria va de la mano con uno de los pilares fundamentales de la atención gerontológica que es el mantener a la persona adulta mayor con discapacidad dentro de su domicilio el mayor tiempo posible cercado de sus familiares y amigos pues estos constituyen elementos importantes para el mantenimiento de su equilibrio y seguridad emocional.

Adulto Mayor con Discap.	# Beneficiarios
Adultas mayores con discap. P. Cotundo	20
Adultas mayores con discap. P. San Pablo	20
Adultas mayores con discap. P. Archidona	20
Total	60



Monto:

\$ 54 082.40



COMP. SOCIO CULTURAL

**ADULTOS MAYORES MODALIDAD SOCIALIZACIÓN Y
 ENCUENTRO**



En estos espacios, se realizarán actividades recreativas, de integración e interacción, tendientes a la convivencia, participación, solidaridad y relación con el medio social y promoción del envejecimiento activo y saludable.

Adulto Mayor	# Beneficiarios
Adultas Mayores Hatun Sumaku	79
Adultas Mayores San Pablo de Ushpayaku	50
Total	129

Monto:

\$ 79 288.18



COMP. SOCIO CULTURAL

ATENCIÓN EN EL HOGAR Y LA COMUNIDAD DE PERSONAS CON DISCAPACIDAD



El servicio que se brinda es a través de la modalidad de atención en el hogar y la comunidad, orientado a las personas con discapacidad, quienes por su grado de discapacidad-intelectual, física y/o sensorial así como por su ubicación geográfica, no pueden acceder a los servicios de atención diurna u otros servicios.

Adulto Mayor	# Beneficiarios
Adultas mayores con discapacidad P. Cotundo	30
Adultas mayores con discapacidad P. San Pablo	30
Adultas mayores con discapacidad P. Archidona	30
Adultas mayores con discapacidad P. Hatun Sumaco	30
Total	120



Monto:

\$ 51 253.70



COMP. SOCIO CULTURAL

CENTROS DE DESARROLLO INFANTIL



Este Proyecto tiene el objetivo brindar a los niños (as) el aprendizaje que contribuya a su desarrollo, sobre la base de los vínculos afectivos en niños de escasos recursos económicos para que logren el desarrollo y aprendizaje para las bases de su futura vida escolar.

Unidad	Comunidad – Barrio	Niños
Caritas de Ángel	B. Progreso	111
Las Abejas	13 de Abril	50
Wiñay Kawsayta Kaparik	Rukullakta	50
Kindiwas	B. Lindo	50
Francisco Andy	S. Rita	30
S. Antonio de Chakarumi	S. Antonio	36
La Ortiguita	Porotoyacu	50
Los Chiquitines	Aguayacu	25
Wambula Sisawawa	S. Francisco de Cotundo	40
9 CENTROS	TOTAL	442



Monto:

\$ 487 648.29



COMPONENTE ASENTAMIENTOS HUMANOS



“Es toda obra pública de construcción, ejecutados por la administración, teniendo como objetivo el beneficio de la ciudadanía”.





ALBAÑILERÍA

El área de albañilería se encarga de la construcción de infraestructura contribuyendo al desarrollo y bienestar de nuestra comunidad. Nuestro personal capacitado se dedica a crear, reparar y mejorar espacios funcionales, seguros y estéticamente agradables.

CONSTRUCCIÓN DE ACERAS Y BORDILLOS EN ANTONIO CABRI



En el Barrio Antonio Cabri se realizó la construcción de aproximadamente 455 metros lineales de aceras y bordillos que recorren las calles 12 de febrero, transversal 1 y transversal 1A.

Los trabajos comprenden:

1. La limpieza del área de intervención
2. Replanteo y nivelación
3. Excavación de bordillos 15x25x50
4. Encofrado y fundición de bordillos $f'c=180$ kg/cm²
5. Alzado y bajado de cajas de revisión
6. Relleno compactado con material de mejoramiento.
7. Relleno con piedra.
8. Fundición de acera.
9. Desalojo de escombros y material de excavación



Los trabajos fueron ejecutados por mano de obra del área de albañilería y llevados a cabo en tres meses.

La inversión total estimada para la obra alcanza aproximadamente los \$44,102.30. Sin embargo, gracias a la inclusión de los 700 sacos de cemento adquiridos para su ejecución, se ha logrado un ahorro considerable de \$5,376. Además, esta iniciativa conlleva beneficios directos para 16 predios urbanos.





MANTENIMIENTO DE ACERAS Y CALZADAS ADOQUINADAS



El mantenimiento de aceras se refiere a la reposición del nivel en la superficie de la acera debido al hundimiento o levantamiento del adoquín.

Estos trabajos se realizaron en las aceras y calzadas adoquinadas de la calle Quijos en Barrio Lindo, en la Calle Francisco Mejía y en la parroquia San Pablo de Ushpayaku en la calle adoquinada frente a la Junta Parroquial.

Las actividades que se realizan para la ejecución del trabajo son:

1. Levantamiento de adoquín en superficie afectada
2. Limpieza de adoquín
3. Conformación con material granular fino y compactado
4. Colocación de adoquín

BACHEO DE VÍAS ASFALTADAS

Se realizaron trabajos de bacheo con arenisca asfáltica obtenida del libre aprovechamiento Pungarayaku, los bacheos se realizaron en los tramos más afectados de la Av. Napo, en la manzana correspondiente a la cooperativa Transporte Expreso Napo, calle primero de mayo, Jodachi y aguarico. Transversal 16, Calle 12 A y Calle Casanga.

También la intersección de la Av. Rocafuerte y Calle Quijos siguiendo esta misma hasta el final de la Y de Barrio Lindo. También se realizaron trabajos de bacheo en Cotundo en las calles afectadas por baches.



Estos trabajos comprenden:

1. Limpieza, secado y picado de superficie a bachear
2. Colocación de una capa de arenisca asfáltica fina
3. Compactado con Rodillo

Se calcula que el monto de inversión de estos trabajos es de **\$1,144.56** y beneficia a los **moradores de los barrios: B. Lindo, B. Central, B. Andalucía, B. 13 de abril y moradores de la parroquia Cotundo.**



COLABORACIÓN CON U.E AURELIO GUERRERO SANZ

Se colaboró con la mano de obra y maquinaria para realizar trabajos de mantenimiento de los juegos infantiles de la U.E Aurelio Guerrero Sanz, con personal de soldadura se realizó el mantenimiento de los mismos.



COLABORACIÓN CON U.E LEONARDO MURIALDO

Se colaboró con la mano de obra para la realizaron trabajos de desalojo de material, relleno tendido y compactado de material, fundición de un contrapiso y construcción de una cubierta con perfiles metálicos y galvalume en el área destinada a comedor en la U.E Leonardo Murialdo. El valor aproximado en mano de obra es de \$ 2,100.



SUBDRENAJE EN LAS CANCHAS DE VOLEY DEL BARRIO EL PROGRESO

En las canchas de vóley del Barrio El Progreso se identificaron deficiencias en el sistema de subdrenaje existente, lo que motivó la implementación de un plan de acción que concluyó en la construcción de un nuevo sistema de subdrenaje, que incluyó trabajos de excavación de zanjas, instalación de nuevas tuberías perforadas, uso de geotextiles y material pétreo adecuado para drenaje. El presupuesto que se invirtió en este trabajo asciende a de **\$3,087.80** y **beneficia a los moradores de los moradores de los barrios de Archidona y específicamente del Barrio el Progreso.**

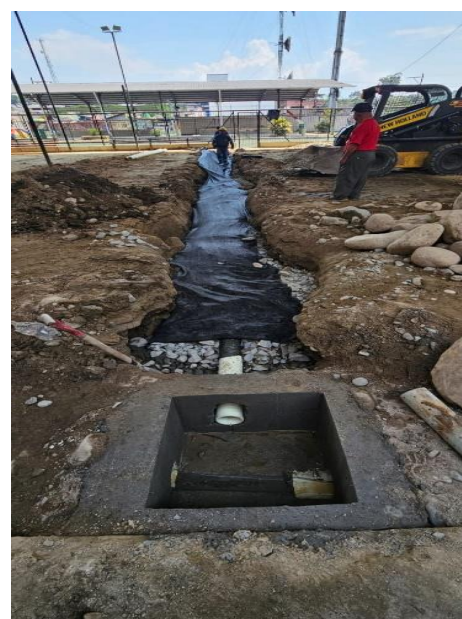



CONSTRUCCIÓN DE ACERAS Y BORDILLOS EN EL BARRIO CENTRAL

Actualmente esta obra se encuentra en proceso y se presenta el avance de la construcción de aceras y bordillos en el Parque Central del cantón Archidona. Bajo la modalidad de administración directa, se adquirieron materiales y equipos necesarios, como cemento y herramientas básicas, para ejecutar la obra. El progreso de los trabajos, que comenzaron el 3 de enero de 2024, se destaca por la construcción de bordillos y aceras en varias calles del Barrio Central, incluyendo la calle transversal 12A, Quijos, y Cosanga. Se cuantifican los materiales utilizados y se estima una inversión de **\$5,867.88** al momento de la presentación del presente informe y **beneficia a los moradores del barrio Central.**





AYUDA SOCIAL POR PARTE DEL ÁREA DE ALBAÑILERÍA

También colaboró con mano de obra en ayuda social a la Iglesia de Cotundo y también al Vicariato de Cotundo.

En la Iglesia de Cotundo, se llevó a cabo una colaboración conjunta con el equipo de soldadura para instalar columnas y vigas metálicas. Esto permitió la colocación de una cubierta en las gradas que dan acceso al segundo piso.



Además, se realizó la limpieza con hidrolavadora de las gradas y paredes más afectadas por moho negro, se realizó también masillado de filos y de las gradas, se levantó paredes, se fundió un contrapiso y una columna para que se pueda colocar posteriormente un portón.



Así mismo se colocaron cinco marcos de las puertas y se enlucieron las paredes levantadas.



El presupuesto de los trabajos realizados contabilizados por horas de mano de obra invertidas por la cuadrilla de albañilería **asciende a \$752.96.**

Dentro del **Vicariato de Cotundo**, se realizaron labores de albañilería con el propósito de brindar acogida a los campamentos que se llevarán a cabo durante el mes de agosto bajo la supervisión del vicariato.

Los trabajos que se hicieron fueron los siguientes:

- Levantamiento de paredes de bloque y enlucido interno y externo de las mismas.
- Colocación de marcos de puertas
- Excavación y colocación de tubería de desagüe de agua lluvia.





El presupuesto de los trabajos realizados contabilizados por horas de mano de obra invertidas por la cuadrilla de albañilería **asciende a \$752.96.**

PARQUES Y JARDINES

El área de parques y jardines ejecuta labores de limpieza, desbroce, desbosque, deshierbe, poda, jardinería. Estas labores son fundamentales para mantener y realzar la belleza y funcionalidad de nuestros espacios verdes.

PARQUES, AVENIDAS, REDONDEL, CAMPOSANTO

En los parques como 13 de abril, parque cívico municipal, parque central, y sitios estratégicos como el redondel de Beto y Jumandy, La Y de la virgen, además de lugares como el camposanto municipal y avenida Napo requieren atención de la cuadrilla de

parques y jardines que cada cierto tiempo y de acuerdo a una planificación realiza trabajos de desbroce y limpieza, poda, deshierbe y desalojo de escombros producto de estas labores.

Dentro del periodo de mayo hasta agosto se ha ejecutado un monto de **\$1,406.24** en el mantenimiento de áreas verdes de estos sectores.



AYUDA SOCIAL POR PARTE DEL ÁREA DE PARQUES Y JARDINES

Dado que nuestra unidad dispone de una motosierra operativa, el área de Parques y Jardines respondió a una solicitud de asistencia social para realizar labores de corte de madera en el Centro Shiguango. En esta ocasión, se lograron cortar aproximadamente 230 piezas de madera, incluyendo vigas, durmientes, tijeras, correas, pilares, tablas,

varengas y mojonés. Estas acciones, realizadas en favor de la Sra. María Clarita Alvarado, reflejan nuestro compromiso con la solidaridad y el apoyo comunitario.

El costo de la mano de obra, en el transcurso de dos semanas que duraron los trabajos, y que abarca el uso del equipo para realizar el aserrado de la madera, ascendió a un total de **\$1,120.**



PINTURA

El área de pintura se dedica a diversas tareas que incluyen la limpieza con hidrolavadora, la creación de murales artísticos, pintura de paredes interiores y exteriores, la elaboración de letreros y señalización, así como el mantenimiento de áreas deportivas mediante la aplicación de pintura en arcos, postes y graderíos. Además, nuestra labor se extiende a actividades solidarias, como el apoyo en eventos comunitarios, incluyendo las colonias vacacionales, en las cuales nuestro equipo ha contribuido para el beneficio de la comunidad.

LIMPIEZA CON HIDROLAVADORA

La limpieza con hidrolavadora se ha realizado en lugares públicos, como las paredes internas y externas de las piletas del parque 13 de abril y el parque central, patio de comidas rápidas y agachaditos, monumento de la virgen, en las carpas de artesanías, en cubiertas y fachada del palacio municipal. El presupuesto de la mano de obra y el equipo que se ha utilizado para este fin es de **\$919.36.**



PINTURA

Se han realizado trabajos de pintura en la cancha cubierta A. Cabri, donde se realizó una minga y se pintaron las columnas, arcos, paredes y graderíos.

En el Centro Gerontológico Hilde Weilbauer donde se pintaron columnas y paredes con figuras representativas del Centro.

También se pintaron gráficos que representan las áreas de Talleres y el logo de la actual administración en el Palacio Municipal. Además de paredes internas del área de administración de bienes, consultorio médico en talleres y la Dirección de Obras Públicas en el palacio municipal. Se calculó el número de horas que la cuadrilla realizó estos trabajos obteniendo un presupuesto de **\$2,192.32**

Se realizó la pintura de señalización horizontal en la parroquia Hatun Sumaku con un costo de mano de obra de **\$70.72**.



ELÉCTRICO

El área de electricidad experimenta una alta demanda semanal de solicitudes de servicio, ya que juega un papel fundamental en proporcionar apoyo técnico a cada una de las unidades adscritas al GAD Municipal de Archidona. Además de esta labor, también lleva a cabo inspecciones en canchas cubiertas y espacios públicos que necesitan reparación y mantenimiento en sus sistemas de iluminación. En resumen, el área de electricidad desempeña un rol esencial al ofrecer asistencia técnica y asegurar el correcto funcionamiento de las instalaciones eléctricas en beneficio de la comunidad.

APOYO DE PERSONAL ELÉCTRICO

Únicamente en la asistencia del personal eléctrico donde se realizaron Inspecciones, solución de problemas eléctricos in situ de: unidades educativas, junta municipal, canchas cubiertas, espacios públicos, centros gerontológicos y CDIs.

El presupuesto de estas inspecciones de acuerdo a la mano de obra empleada por unidad de hora asciende a **\$1,049.04**.



MANTENIMIENTO DE LUMINARIAS Y SISTEMA ELÉCTRICO

El mantenimiento de luminarias de estadios y canchas cubiertas públicas, espacios públicos como parques, camposantos corre por cuenta de esta área por lo que con herramientas y accesorios propios se ha realizado el mantenimiento de luminarias y equipos con los que contamos como subdirección.

El costo total de los trabajos efectuados en esta área asciende: **\$1,047.52.**

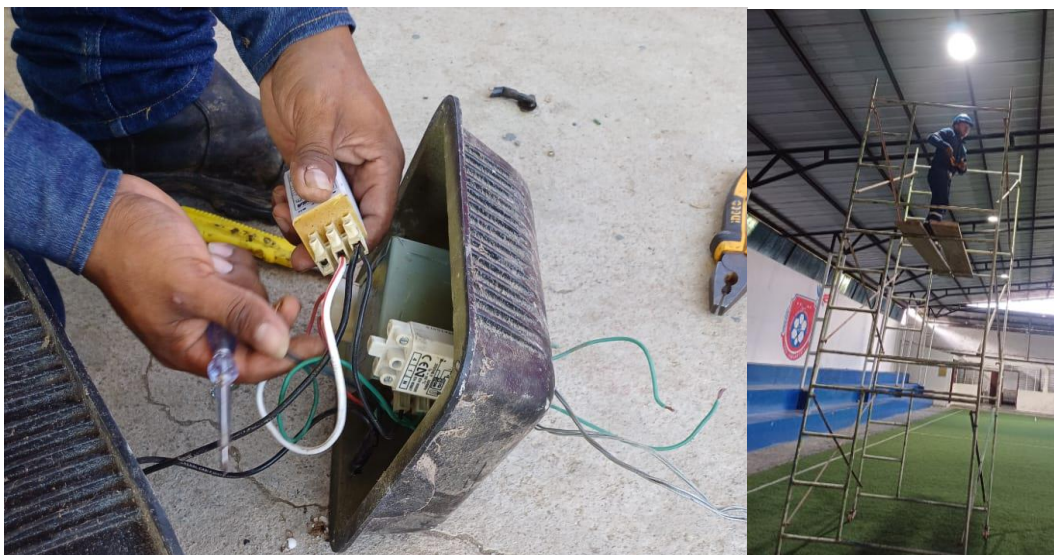

AYUDA SOCIAL POR PARTE DEL ÁREA ELÉCTRICO

Se colaboró con la entrega de equipo de tres módulos de andamios en Apoyo a construcción en la Unidad de Privación de Libertad Napo. El monto estimado de la colaboración es de: **\$175.00.**

CARPINTERÍA

La carpintería, como parte integral de nuestra unidad, nos brinda la oportunidad de colaborar con piezas y equipos de madera necesarios para llevar a cabo diversos proyectos en cada una de las áreas.

ELABORACIÓN DE PIEZAS DE MADERA

Las piezas que elabora son de acuerdo a las áreas de la unidad, por ejemplo: codales, puntales, encofrados, escaleras, entre otros.

El presupuesto por mano de obra que ocupa este trabajo es de **\$750.88**

COLABORACIÓN CON LA U.E AURELIO GUERRERO SANZ

Se colaboró con la mano de obra para la construcción de una puerta y un armario para un aula de la U.E Aurelio Guerrero Sanz.



APOYO A LA IGLESIA DE COTUDO



Se encuentran en elaboración de quince literas de las cuales se tienen aún solo seis y cinco marcos de puertas que ya han sido entregadas, también se colaboró con mano de obra en la colocación de los marcos de puertas.

El costo correspondiente a la mano de obra necesaria para llevar a cabo este trabajo es de **\$1,115.20.**

MANTENIMIENTO A LA INFRAESTRUCTURA DEPORTIVA

El Gad municipal de Archidona ha venido realizando trabajos de mantenimiento de áreas deportivas. Se ha realizado el mantenimiento de los estadios de fútbol. Se realizó el mantenimiento de los estadios en las parroquias Archidona, Cotundo y Hatun Sumaku.

- **PARROQUIA ARCHIDONA**

- Se realizó el mantenimiento, limpieza, nivelación y compactado del área deportiva en la comunidad Santa Rita en un área de 3000 metros cuadrados. Se realizó una intervención

- En la parroquia Cotundo comunidad Santa Elena de Guacamayos KM 36 y comunidad 9 de junio se realizó la limpieza y nivelación del área deportiva de las comunidades.



- En la parroquia Archidona la maquinaria del Gad Municipal Archidona, realizó la intervención en el área deportiva de la Unidad Educativa Archidona, se realizó la limpieza y nivelación del Área deportiva de este centro educativo. En la parroquia de Cotundo se ha invertido un monto de 2,077.43 USD.
- En la comunidad 10 de agosto se realizó el adcentamiento, transporte de material pétreo, y sílice, nivelado y compactado del área deportiva del área deportiva de la comunidad el área de intervención fue de 3000 m². Para estos trabajos se realizó una inversión de 1,254.04 USD



MAQUINARIA



MANTENIMIENTO VIAL

Mantenimiento vial en la ciudad de Archidona y en las cabeceras parroquiales.
Minado, cargado, transporte de material pétreo, tendido, nivelado y compactado de vías
Lastrado y re lastrado de vías urbanas y rurales
Aperturas de vías urbanas y rurales
Limpieza de canales y cunetas de vías urbanas y rurales

INFRAESTRUCTURA TURÍSTICA

Conformación de diques turísticos urbanos y rurales
Desazolve de lechos de ríos en mantenimientos de diques turísticos
Apertura de ingresos a diques y áreas turísticas
Mantenimiento de senderos turísticos
Forestación de vías turísticas y áreas verdes

INFRAESTRUCTURA DEPORTIVA

Conformación de terraplenes
Corte y relleno de masas en terraplenes
Minado cargado y transporte de material pétreo
Relleno de material y estabilidad de suelos
Nivelación y compactación de áreas deportivas urbana y rural
Terminado de obra base y complementarias

APOYO TÉCNICO Y EQUIPO PESADO A LA DIRECCIÓN DE SANEAMIENTO AMBIENTAL

Limpieza de canales a cielo abierto
Excavaciones en redes de alcantarillado y agua potable
Mantenimiento y desazolve de captaciones de agua.
Tapado y acondicionamiento del relleno sanitario





MAQUINARIA



MAQUINARIA CANTÓN ARCHIDONA

ACTIVIDAD	INVERSIÓN
PARROQUIA ARCHIDONA	\$1,000,608.13
PARROQUIA COTUNDO	\$60,910.17
PARROQUIA SAN PABLO	\$48,554.44
PARROQUIA HATUN SUMAKU	\$69,425.38
TOTAL	\$1,179,498.12





COMPONENTE BIOFÍSICO



Proceso que está orientado a resolver, mitigar y/o prevenir los problemas de carácter ambiental e higiénico, con el propósito de lograr un desarrollo sostenible de la salud y bienestar de la población en su entorno Biofísico.





AGUA



COLOCACIÓN DE TUBERÍA DE AGUA POR ADMINISTRACIÓN DIRECTA

RESUMEN GENERAL - CANTÓN ARCHIDONA - AGUA

PARROQUIA	ACTIVIDAD	CANTIDAD	UNIDAD DE MEDIDA	INVERSIÓN
P. ARCHIDONA	USO DE LA TUBERÍA PVC PARA LA INSTALACIÓN - EXTENSIÓN DE LÍNEA DE CONDUCCIÓN RED DE DISTRIBUCIÓN DE AGUA	662	ML	\$ 74,669.67
P. SAN PABLO	USO DE LA TUBERÍA PVC PARA LA INSTALACIÓN - EXTENSIÓN DE LÍNEA DE CONDUCCIÓN RED DE DISTRIBUCIÓN DE AGUA	2,384	ML	\$ 48,012.98
P. COTUNDO	USO DE LA TUBERÍA PVC PARA LA INSTALACIÓN - EXTENSIÓN DE LÍNEA DE CONDUCCIÓN RED DE DISTRIBUCIÓN DE AGUA	325	ML	\$ 39,160.65

TOTAL DE LA INVERSIÓN....: 3,371 ML \$ 161,843.30



ALCANTARILLADO



USO DE LA TUBERÍA PARA LA INSTALACIÓN - EXTENSIÓN DE LÍNEA DE CONDUCCIÓN RED Y MANTENIMIENTOS PREVENTIVOS DE LAS PTAR POR ADMINISTRACIÓN DIRECTA

RESUMEN GENERAL - CANTÓN ARCHIDONA

PARROQUIA	ACTIVIDAD	CANTIDAD	UNIDAD DE MEDIDA	INVERSIÓN
P. ARCHIDONA	USO DE LA TUBERÍA PARA LA INSTALACIÓN - EXTENSIÓN DE LÍNEA DE CONDUCCIÓN RED Y MANTENIMIENTOS PREVENTIVOS DE LAS PAR	6,723	M	\$ 68,802.00
P. SAN PABLO	USO DE LA TUBERÍA PARA LA INSTALACIÓN - EXTENSIÓN DE LÍNEA DE CONDUCCIÓN RED Y MANTENIMIENTOS PREVENTIVOS DE LAS PAR	156	ML	\$ 2,860.00
P. COTUNDO	USO DE LA TUBERÍA PARA LA INSTALACIÓN - EXTENSIÓN DE LÍNEA DE CONDUCCIÓN RED Y MANTENIMIENTOS PREVENTIVOS DE LAS PAR	2	ML	\$ 600.00

TOTAL DE LA INVERSIÓN...

6,881

ML

\$ 72,262.00

**GOBIERNO AUTÓNOMO
DESCENTRALIZADO DE ARCHIDONA**



GAD MUNICIPAL
ARCHIDONA
Administración 2023-2027

**SUB-DIRECCIÓN DE PLANIFICACIÓN
INSTITUCIONAL**